จดหมายข่าวเศรษฐกิจประจำเดือน

ภาพรวมตลาดพื้นฐานของฝ้ายและราคาฝ้าย

การเคลื่อนไหวของราคาในรอบปัจจุบัน

ราคาฝ้ายในจีนและอินเดียเคลื่อนไหวสูงขึ้นเล็กน้อย ในขณะที่ตลาดอื่นๆ มีตัวเลขทรงตัวในช่วงเดือนที่ผ่านมา

- แม้ว่าการซื้อขายสัญญาฟิวเจอร์ส NY/ICE เดือนธันวาคมจะมีการซื้อขายคึกคักที่สุดและตัวเลขราคาลอยตัวอยู่ในระดับสูงของช่วงราคา โดยเคลื่อนไหวอยู่ระหว่าง 67-70 cents/lb แต่ก็ไม่สามารถยืนราคาไว้ได้ ทำให้แนวโน้มโดยรวมยังคงเป็นการแกว่งตัวในกรอบแคบๆ ตัวเลขล่าสุดของสัญญาฟิวเจอร์ส NY/ICE อยู่ที่ประมาณ 68 cents/lb
- ดัชนี A Index เคลื่อนไหวในกรอบแคบๆ เช่นกัน โดยตัวเลขอยู่ระหว่าง 77–80 cents/lb ราคา ณ ปัจจุบันอยู่ที่ประมาณ 78 cents/lb
- เมื่อแปลงตัวเลขให้สอดคล้องกับราคาระหว่างประเทศ พบว่าดัชนีราคาฝ้ายจีน (CC Index 3128B) ปรับตัวสูงขึ้นเล็กน้อย โดยเพิ่มจาก 92 cents/lb เป็น 96 cents/lb ในเดือนที่ผ่านมา ซึ่งนับเป็นการต่อยอดแนวโน้มราคาขาขึ้นที่เริ่มมาตั้งแต่เดือนพฤษภาคมอย่างช้าๆ โดย ณ ขณะนั้น CC Index ลดลงไปต่ำสุดที่ 88 cents/lb สำหรับราคาภายในประเทศจีนเอง เพิ่มขึ้นจาก 14,600 RMB/ton เป็น 15,100 RMB/ton ในเดือนพฤษภาคม ตัวเลขราคาฝ้ายต่ำสุดอยู่ที่ราว 14,100 RMB/ton ทั้งนี้ อัตราแลกเปลี่ยนเงินหยวน RMB ค่อนข้างคงที่ใกล้ 7.17 RMB/USD
- ดัชนีราคาฝ้ายของอินเดีย (สายพันธุ์ Shankar-6) ปรับตัวสูงขึ้นเล็กน้อย โดยผ่านราคาสูงสุดเดิมในเดือนพฤษภาคมมาเล็กน้อย (ราคาสูงสุดเดือนพฤษภาคมอยู่ที่ 82 cents/lb หรือ 54,700 INR/candy) โดย ณ ปัจจุบันราคาฝ้ายของอินเดียอยู่ที่ 83 cents/lb หรือ 56,000 INR/candy เทียบตัวเลขกับเดือนก่อนซึ่งอยู่ราว 80 cents/lb หรือ 54,000 INR/candy ค่าเงินรูปี INR ทรงตัวอยู่ที่ 86 INR/USD
- ดัชนีราคาฝ้ายของปากีสถานทรงตัวอยู่ใกล้ 70 cents/lb ตลอดเดือนที่ผ่านมา ในประเทศมูลค่าการซื้อขายอยู่ที่ประมาณ 16,500 PKR/maund ค่าเงินรูปี PKR ทรงตัวอยู่ที่ประมาณ 283 PKR/USD

อุปทาน, อุปสงค์ และ การซื้อขายฝ้าย

จากตัวเลขการคาดการณ์ล่าสุดของ USDA มีการปรับปรุงตัวเลขสำหรับปี 2025/26 ดังนี้ ผลผลิตฝ้ายทั่วโลกมีตัวเลขเพิ่มสูงขึ้น +1.4 ล้านเบล โดยตัวเลขการใช้ฝ้ายของโรงงานทั่วโลกเพิ่มสูงขึ้น +365,000 เบล (เป็น 118.1 ล้านเบล) และจากการปรับปรุงข้อมูลผลผลิตฝ้ายในปีเพาะปลูกก่อนๆ ส่งผลให้สต็อกฝ้ายต้นปี 2025/26 ลดลง -510,000 เบล (เหลือ 76.8 ล้านเบล) ตัวเลขกระทบสุทธิต่อการคาดการณ์สต็อกฝ้ายสิ้นปี 2025/26 เพิ่มขึ้น +520,000 เบล (เป็น 77.3 ล้านเบล) ซึ่งถือเป็น

ตัวเลขสัญญาฟิวเจอร์ส **NY/ICE** และ ดัชนี **A Index** คงตัว ในขณะที่ **CC Index** ขยับสูงขึ้นเล็กน้อย

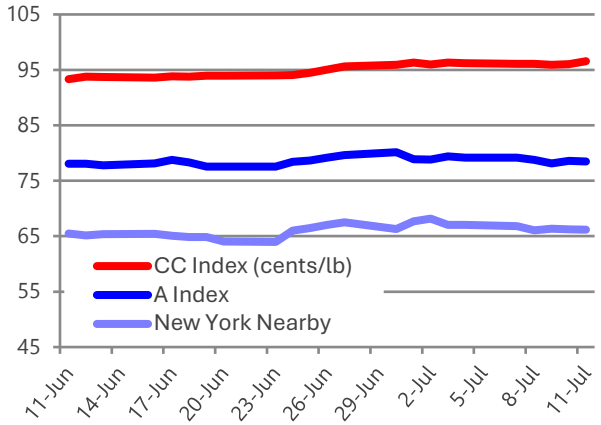

ข้อมูลราคาล่าสุด

cents/lb	ค่า ล่าสุด (ก.ค. 11)	เดือน ล่าสุด (มิ.ย.)	12 เดือน ที่ผ่านมา
New York Nearby	66.2	65.6	68.1
A Index	78.4	78.3	79.8
CC Index	96.6	93.6	94.1
ราคาสปอตของอินเดีย	84.4	80.3	82.8
ราคาสปอตของปากีสถาน	69.3	71.0	76.1

ข้อมูล เพิ่มเติม ที่นี่.
ราคา รายละเอียด ที่นี่.

บัญชีงบดุลฝ้ายของโลก

ล้าน ต่อ เมตริกตัน		2025/26	
	2024/25	มิ.ย.	ก.ค.
สต็อกตั้งต้น	73.7	77.3	76.8
การผลิต	119.9	117.0	118.4
การใช้ฝ้ายของโรงงานจีน	116.7	117.8	118.1
สต๊อกสิ้นสุด	76.8	76.8	77.3
อัตราส่วนสต็อกคงเหลือใช้	65.8%	65.2%	65.5%

บัญชีงบดุลของฝ้ายจีน

ล้าน ต่อ เมตริกตัน		2025/26	
	2024/25	มิ.ย.	ก.ค.
สต็อกตั้งต้น	36.7	37.1	36.8
การผลิต	32.0	30.0	31.0
การนำเข้า	5.2	6.5	5.8
การใช้ฝ้ายของโรงงานจีน	37.0	36.5	36.5
การส่งออก	0.1	0.1	0.1
สต๊อกสิ้นสุด	36.8	37.0	37.1
อัตราส่วนสต็อกคงเหลือใช้	99.4%	101.1%	101.4%

บัญชีงบดุลฝ้ายของโลกหักลบฝ้ายของจีน

ล้าน ต่อ เมตริกตัน		2025/26	
	2024/25	มิ.ย.	ก.ค.
สต็อกตั้งต้น	37.0	40.2	39.9
การผลิต	87.9	87.0	87.4
นำเข้าจากประเทศจีน	0.1	0.1	0.1
การใช้ฝ้ายของโรงงานจีน	79.7	81.3	81.6
ส่งออกไปยังประเทศจีน	5.2	6.5	5.8
สต๊อกสิ้นสุด	39.9	39.8	40.3
อัตราส่วนสต็อกคงเหลือใช้	47.0%	45.3%	46.0%

ข้อมูล เพิ่มเติม ที่นี่.
วิธีการอ่านรายงานงบดุลของฝ้าย

ระดับสต็อกปลายงวดที่สูงที่สุดนับจากปีเพาะปลูก 2019/20 (ช่วงโควิด-19) และช่วงระหว่างที่จีนสะสมสต็อกฝ้ายจำนวนมากเข้าระบบคงคลัง (ปี 2012/13 – 2015/16)

ในระดับประเทศการปรับตัวเลขผลผลิตฝ้ายปี 2025/26 ที่สำคัญได้แก่ ประเทศจีน (+1.0 ล้านเบล เป็น 31.0 ล้านเบล) สหรัฐอเมริกา (+600,000 เบล เป็น 14.6 ล้านเบล) ปากีสถาน (-200,000 เบล เหลือ 5.0 ล้านเบล) และเม็กซิโก (+100,000 เบล เป็น 800,000 เบล) ในด้านการใช้ฝ้ายในโรงงาน การปรับตัวเลขที่มากที่สุดมาจาก ปากีสถาน (+300,000 เบล เป็น 10.9 ล้านเบล) และเม็กซิโก (+100,000 เบล เป็น 1.4 ล้านเบล)

ตัวเลขประมาณการการค้าฝ้ายของโลกปี 2025/26 ส่วนใหญ่ไม่เปลี่ยนแปลง (โดยรวมเปลี่ยนแปลงเพียง -135,000 เบล เหลือ 44.7 ล้านเบล) ในแง่การนำเข้า การเปลี่ยนแปลงที่มากที่สุดของปี 2025/26 มาจากปากีสถาน (+600,000 เบล เป็น 5.9 ล้านเบล) และจีน (-700,000 เบล เหลือ 5.8 ล้านเบล) โดยปี 2024/25 มีการคาดการณ์การนำเข้าที่เพิ่มขึ้นในปากีสถาน (+300,000 เบล เป็น 6.1 ล้านเบล) และลดลงในจีน (-300,000 เบล เหลือ 5.2 ล้านเบล) ในแง่การส่งออก ไม่มีการปรับเปลี่ยนตัวเลขการส่งออกที่มากกว่า 100,000 เบล ในปี 2025/26 แต่ในปี 2024/25 การเปลี่ยนแปลงตัวเลขการส่งออกที่สำคัญมาจากสหรัฐอเมริกา (+300,000 เบล เป็น 11.8 ล้านเบล)

ภาพรวมของการเคลื่อนไหวของราคา

ในช่วงเดือนที่ผ่านมาถือเป็นช่วงที่ตลาดได้รับข่าวสารที่สำคัญหลายอย่างที่ส่งผลกระทบต่อภาพรวมทางการค้า โดยเฉพาะเรื่องของการผ่านเส้นตายการเจรจาระหว่างรัฐบาลสหรัฐฯ กับประเทศคู่ค้า เมื่อวันที่ 9 กรกฎาคม (สำหรับจีนจะถึงกำหนดเส้นตายในวันที่ 12 สิงหาคม) รัฐบาลสหรัฐฯ ได้ประกาศกรอบการขึ้นภาษีนำเข้าสำหรับประเทศคู่ค้าหลายรายของสหรัฐฯ ซึ่งส่วนใหญ่มีสอดคล้องกับระดับที่เคยประกาศเมื่อวันที่ 2 เมษายน โดยสหรัฐฯ ได้เลื่อนการใช้จริงไปเป็นวันที่ 1 สิงหาคม แม้ว่าในตอนแรกจะมีการขู่ว่าจะขึ้นภาษีนำเข้าในวันที่ 9 กรกฎาคม โดยในระหว่างนี้ การเจรจายังคงดำเนินต่อไปและคาดว่าอัตราภาษีศุลกากรจะมีการเปลี่ยนแปลงได้อีก

อย่างไรก็ตามแม้จะมีการประกาศนโยบายสำคัญออกมามากมาย แต่ตลาดฝ้ายกลับตอบสนองต่อข่าวต่างๆ น้อยมาก โดยสัญญาฟิวเจอร์ส NY/ICE เดือนธันวาคม ยังคงเคลื่อนไหวอยู่ในกรอบแคบระหว่าง 67-70 cents/lb

ในช่วงเดือนที่ผ่านมา มีการเปลี่ยนแปลงที่เป็นปัจจัยเฉพาะที่เกิดขึ้นในอุตสาหกรรมฝ้าย โดยช่วงปลายเดือนมิถุนายน USDA ได้ออกรายงานปรับตัวเลขพื้นที่ปลูกฝ้ายในสหรัฐอเมริกา ซึ่งแต่เดิมคาดการณ์ว่าจะลดพื้นที่ปลูกฝ้ายลง เนื่องจากปัญหาราคาฝ้ายเมื่อเทียบกับพืชผลอื่นๆ รวมถึงสภาพอากาศที่อาจเป็นอุปสรรคต่อการเพาะปลูกฝ้ายใน

การผลิตฝ้ายของโลก

ล้าน ต่อ เมตริกตัน		2025/26	
	2024/25	มิ.ย.	ก.ค.
จีน	32.0	30.0	31.0
อินเดีย	24.0	23.5	23.5
บราซิล	17.0	18.3	18.3
สหรัฐอเมริกา	14.4	14.0	14.6
ปากีสถาน	5.0	5.2	5.0
ที่เหลือของโลก	27.5	26.0	26.1
รวมทั่วโลก	119.9	117.0	118.4

ปริมาณการใช้ฝ้ายของโลก

ล้าน ต่อ เมตริกตัน		2025/26	
	2024/25	มิ.ย.	ก.ค.
จีน	37.0	36.5	36.5
อินเดีย	25.0	25.5	25.5
ปากีสถาน	10.8	10.6	10.9
บังกลาเทศ	8.3	8.4	8.4
เวียดนาม	7.8	8.0	8.0
ที่เหลือของโลก	27.8	28.8	28.8
รวมทั่วโลก	116.7	117.8	118.1

การส่งออกฝ้ายของโลก

ล้าน ต่อ เมตริกตัน		2025/26	
	2024/25	มิ.ย.	ก.ค.
บราซิล	13.0	14.3	14.3
สหรัฐอเมริกา	11.8	12.5	12.5
ออสเตรเลีย	5.1	5.0	5.0
มาลี	1.0	1.3	1.3
เบนิน	1.2	1.2	1.2
ที่เหลือของโลก	10.9	10.5	10.4
รวมทั่วโลก	43.0	44.8	44.7

การนำเข้าฝ้ายของโลก

ล้าน ต่อ เมตริกตัน		2025/26	
	2024/25	มิ.ย.	ก.ค.
บังกลาเทศ	8.2	8.4	8.4
เวียดนาม	7.8	8.0	8.0
ปากีสถาน	6.1	5.3	5.9
จีน	5.2	6.5	5.8
ตุรกี	4.3	4.8	4.8
ที่เหลือของโลก	11.0	11.8	11.8
รวมทั่วโลก	42.6	44.8	44.7

จำนวนท้ายสต็อกของโลก

ล้าน ต่อ เมตริกตัน		2025/26	
	2024/25	มิ.ย.	ก.ค.
จีน	36.8	37.0	37.1
อินเดีย	9.7	9.7	9.7
สหรัฐอเมริกา	4.1	4.3	4.6
บราซิล	3.8	4.3	4.3
ออสเตรเลีย	4.9	4.2	4.2
ที่เหลือของโลก	17.3	17.3	17.4
รวมทั่วโลก	76.8	76.8	77.3

คลิกที่นี่เพื่อข้อมูลเพิ่มเติม

แหล่งที่มา: ข้อมูลราคาจาก Reuters, Cotlook, Cotton Assn. of India, and Karachi Cotton Assn. ข้อมูลอุปทานอุปสงค์และการค้าจากกระทรวงเกษตรของสหรัฐอเมริกา

คำออกตัว: ข้อมูลในเอกสารนี้มาจากแหล่งที่มาของภาครัฐและเอกชนที่หน้าเชื่อถือ; แต่ Cotton Incorporated ไม่สามารถรับประกันความถูกต้องหรือความครบถ้วนสมบูรณ์ของข้อมูล Cotton Incorporated ไม่มีความรับผิดชอบในการใช้งานของข้อมูลนี้และไม่มีการรับประกัน ข้อมูลในเอกสารนี้ไม่ควรที่จะใช้เพื่อวัตถุประสงค์ในการประกอบการตัดสินใจในการลงทุน การสื่อสารนี้ไม่ได้มีวัตถุประสงค์ที่จะคาดการณ์หรือคาดการณ์ราคาหรือเหตุการณ์ในอนาคต

© 2025 Cotton Incorporated. All rights reserved; America's Cotton Producers and Importers

พื้นที่ทางตะวันออก จึงมีการคาดการณ์ว่าตัวเลขพื้นที่ปลูกฝ้ายในเดือนมิถุนายนน่าจะต่ำกว่าตัวเลขตามรายงาน ณ ปัจจุบัน แต่ผลปรากฏว่าตัวเลขพื้นที่ปลูกฝ้ายเดือนมิถุนายนถูกปรับขึ้นจากเดิมเล็กน้อย (จาก 9.9 ล้านเอเคอร์ เป็น 10.1 ล้านเอเคอร์) โดยในช่วงไม่กี่ปีที่ผ่านมานี้ มีการแก้ไขประมาณการพื้นที่ปลูกฝ้ายหลังเดือนมิถุนายนอย่างมีนัยสำคัญหลายครั้ง (เช่น -500,000 เอเคอร์ ในช่วง ก.ค. – ส.ค. 2024, -860,000 เอเคอร์ ในช่วง ส.ค. - ก.ย. 2023, +1.3 ล้านเอเคอร์ ในช่วง ส.ค. - ก.ย. 2022) ดังนั้น ตัวเลขพื้นที่ปลูกฝ้ายที่ประกาศล่าสุดของสหรัฐฯ จึงยังคงไม่แน่นอนอยู่บ้าง นอกจากนี้ สภาพความชื้นที่ดีขึ้นในภาคตะวันตกเฉียงใต้ซึ่งเอื้อประโยชน์ต่อการปลูกฝ้าย และความเป็นไปได้ที่ผลผลิตในเท็กซัสตะวันตกจะได้ปริมาณมากกว่าที่คาด จึงส่งผลให้การคาดการณ์ผลผลิตฝ้ายในสหรัฐฯ น่าจะเพิ่มสูงขึ้น

แม้จะปัจจัยเฉพาะเหล่านี้เกิดขึ้นในตลาดฝ้าย แต่ราคาฟิวเจอร์ส NY/ICE เดือนธันวาคม ยังคงเคลื่อนไหวในกรอบแคบๆ ไม่เกิน 3 cents มาตั้งแต่เดือนพฤษภาคม

เนื่องจากไม่มีการเคลื่อนไหวของราคาฝ้ายหลังจากเหตุการณ์ต่างๆ ทั้งหมดนี้ จึงทำให้เกิดคำถามว่าอะไรจะทำให้ราคาฝ้ายพุ่งหลุดกรอบนี้ได้ มีแรงกดด้านฝั่งขาลงมาจากเศรษฐกิจโลกที่ชะลอตัว และความเป็นไปได้ที่อุปทานของฝ้ายที่พร้อมส่งออกทั่วโลกเพิ่มขึ้นอีก หลายประเทศที่ถูกขู่ขึ้นอัตราภาษีนำเข้า ก็เป็นผู้ผลิตรายใหญ่ของเครื่องแต่งกายและสิ่งทอให้กับสหรัฐอเมริกาเช่นกัน ซึ่งหากเกิดการขึ้นภาษีนำเข้าจริงๆ ก็อาจจะกระทบคำสั่งซื้อปลายทางใน Supply Chain ในด้านของผลผลิตฝ้าย หากระดับความชื้นในเท็กซัสตะวันตกยังคงทรงตัวอยู่ได้ในช่วงปลายกรกฎาคมถึงสิงหาคม ก็อาจจะมีผลผลิตฝ้ายที่พร้อมส่งออกเพิ่มขึ้นอีกถึง 2-3 ล้านเบล

ปัจจัยหนึ่งที่อาจจะยับยั้งการลดลงของราคาฝ้ายคือ สถานะการขายชอร์ตสุทธิ (net short) ของนักลงทุนเก็งกำไรที่มีสถิติถือครองมากเป็นประวัติการณ์ในตลาดฟิวเจอร์ส (ข้อมูลจากสำนักงานคณะกรรมการกำกับการซื้อขายสินค้าโภคภัณฑ์ล่วงหน้า หรือ CFCT) เนื่องจากนักเก็งกำไรมีมุมมองเชิงลบต่อตลาดอย่างมาก จึงทำให้มีข้อจำกัดว่าพวกเขาจะขายเพิ่มได้อีกมากแค่ไหน ส่วนปัจจัยที่อาจสนับสนุนให้ราคาฝ้ายปรับตัวสูงขึ้นคือ การเปลี่ยนแปลงการถือครองของนักเก็งกำไรจากสถานะขายชอร์ตหนักๆ มาถือ Long แทน แต่การจะทำเช่นนั้นนักเก็งกำไรอาจจำเป็นต้องมีเหตุผลในการเปลี่ยนสถานะ ซึ่งปัจจุบันความไม่แน่นอนทางนโยบายและการคาดการณ์เศรษฐกิจที่ชะลอตัวยังขัดขวางไม่ให้นักเก็งกำไรเปลี่ยนใจได้

รายการของแผนภูมิและตาราง

ชาร์ต - ทุกวัน	A Index & New York Nearby	ราคาฝ้ายของจีน (CC Index)	ราคาสปอตของอินเดีย	ราคาสปอตของปากีสถาน
ชาร์ต - รายเดือน	A Index & New York Nearby	ราคาฝ้ายของจีน (CC Index)	ราคาสปอตของอินเดีย	ราคาสปอตของปากีสถาน
ตาราง	บัญชีงบดุล (เบลล์)	บัญชีงบดุล (เมตริกตัน)	อุปสงค์และอุปทาน (เบลล์)	อุปสงค์และอุปทาน (เมตริกตัน)

ราคาฝ้ายของจีนที่คงที่ ราคาฝ้ายของโลกขึ้นเล็กน้อย

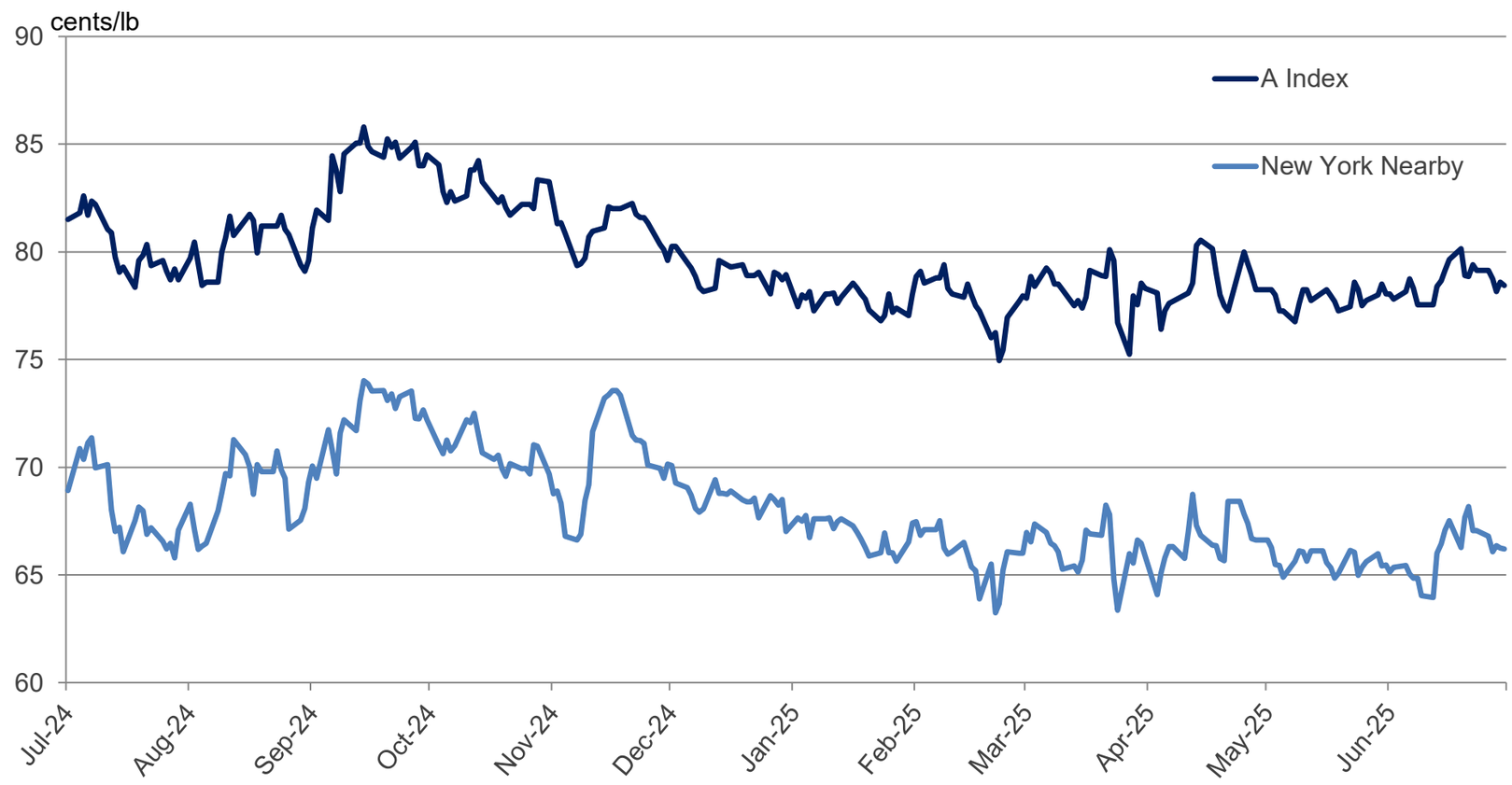

ราคาฝ้าย (Grade 328) ในตลาด CC Index ในรอบหนึ่งปี

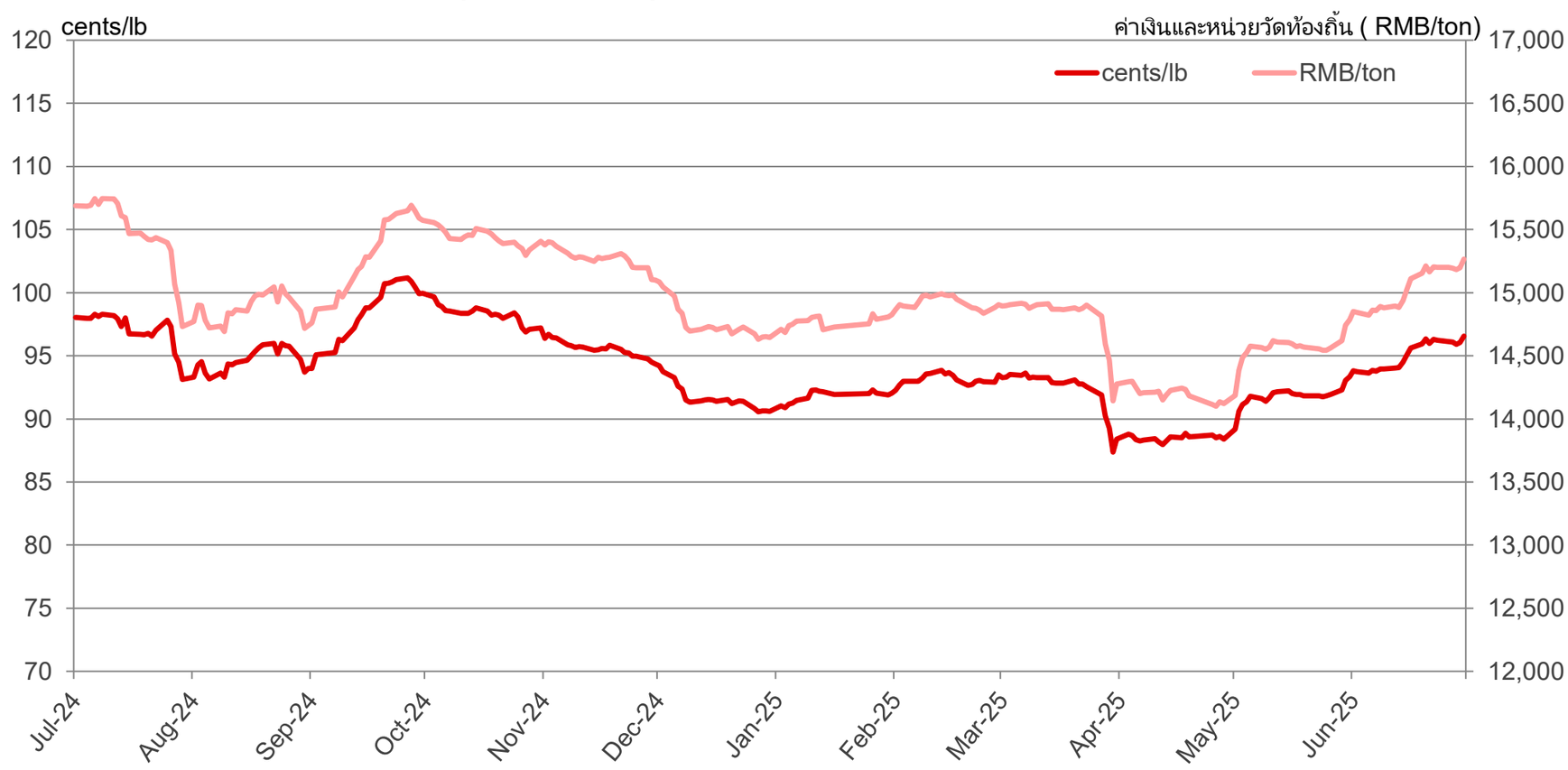

ราคาสปอต (สายพันธุ์ Shankar-6) ของอินเดียในรอบหนึ่งปี

ราคาสปอตของปากีสถานในรอบหนึ่งปี

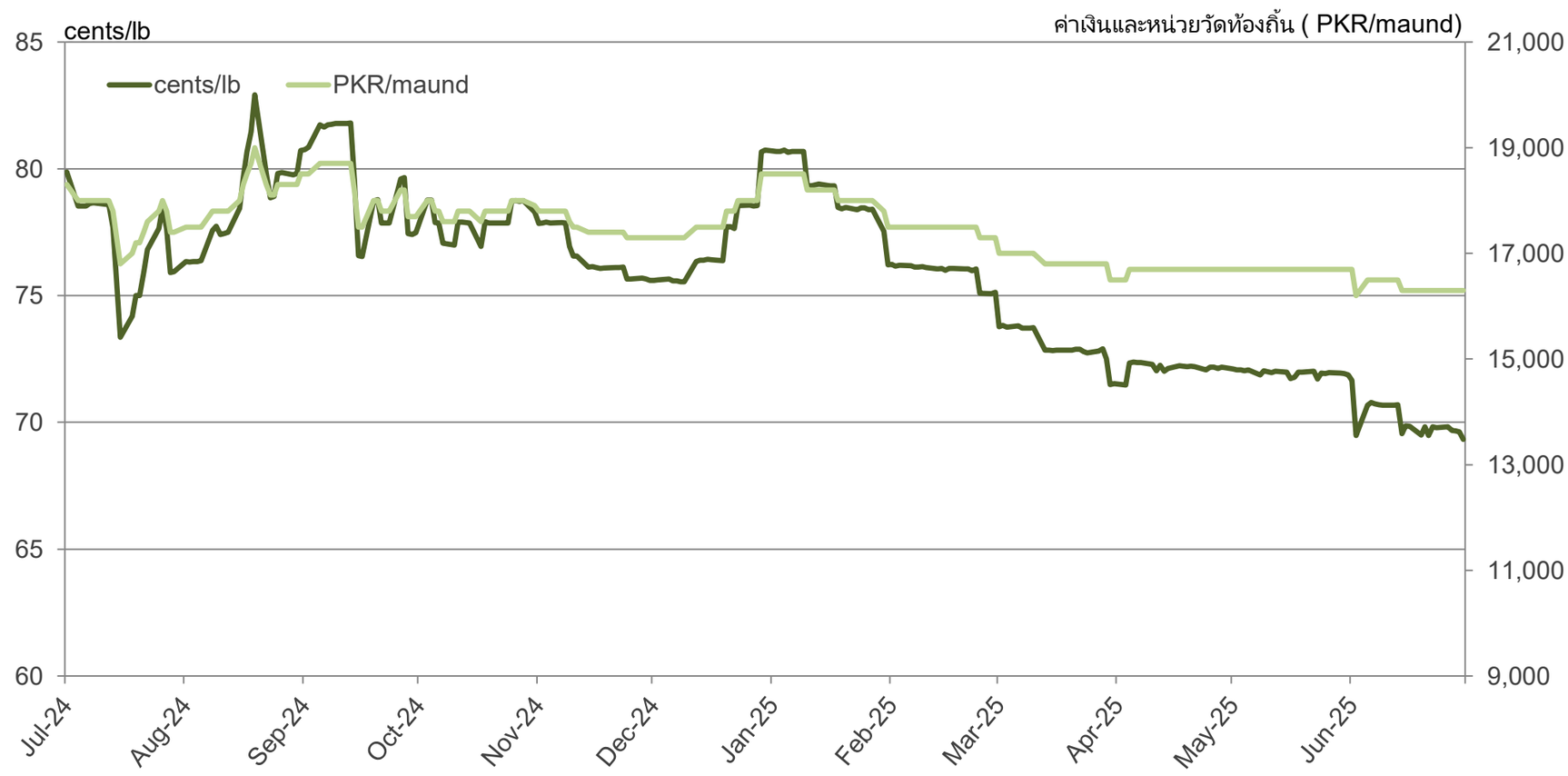

ย้อนกลับไปที่รายการตารางและกราฟ

ราคาฝ้ายรายเดือนของตลาด A Index และ New York Nearby ในรอบสามปี

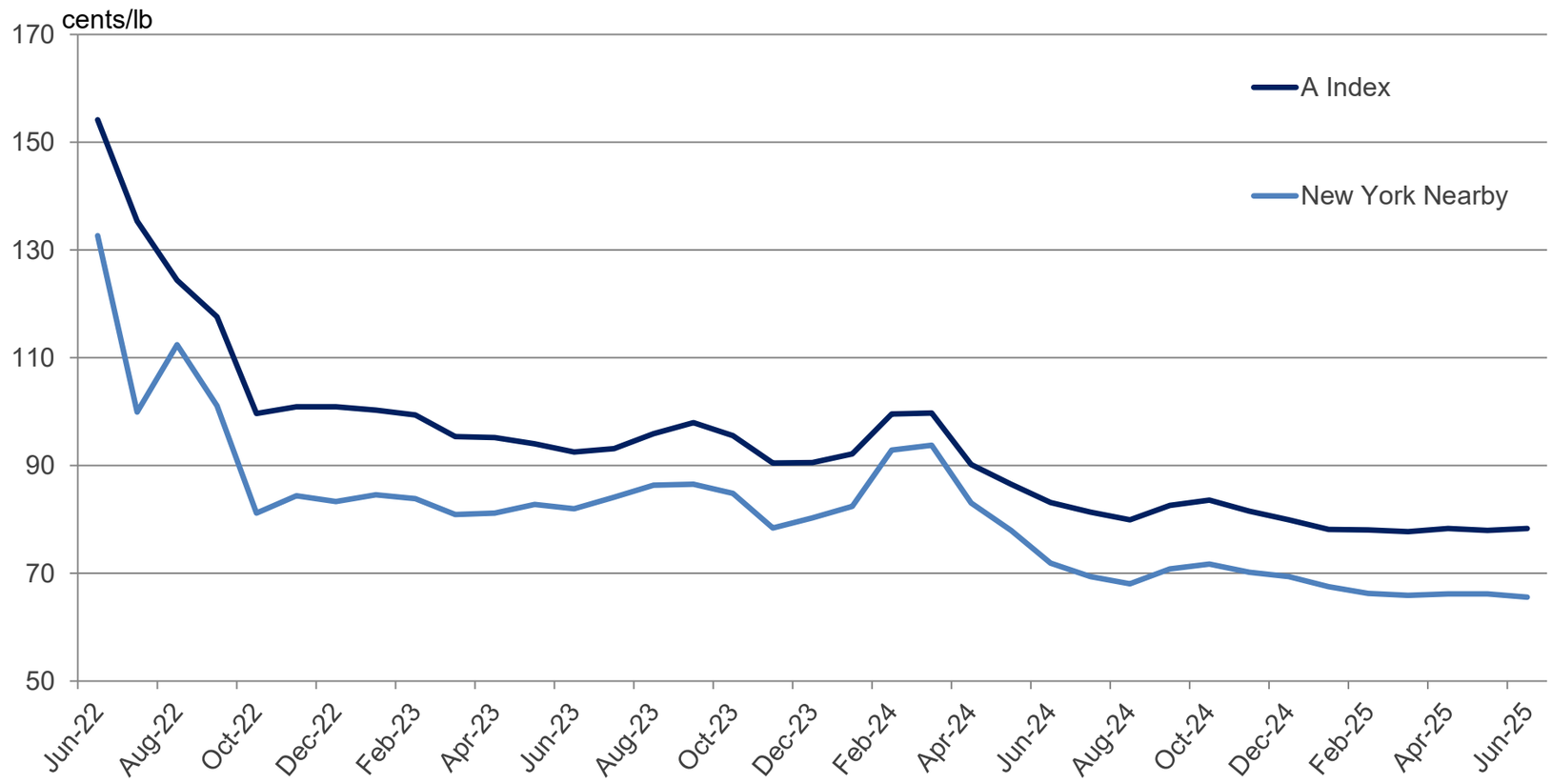

ราคาฝ้าย (Grade 328) ในตลาด CC Index ในรอบสามปี

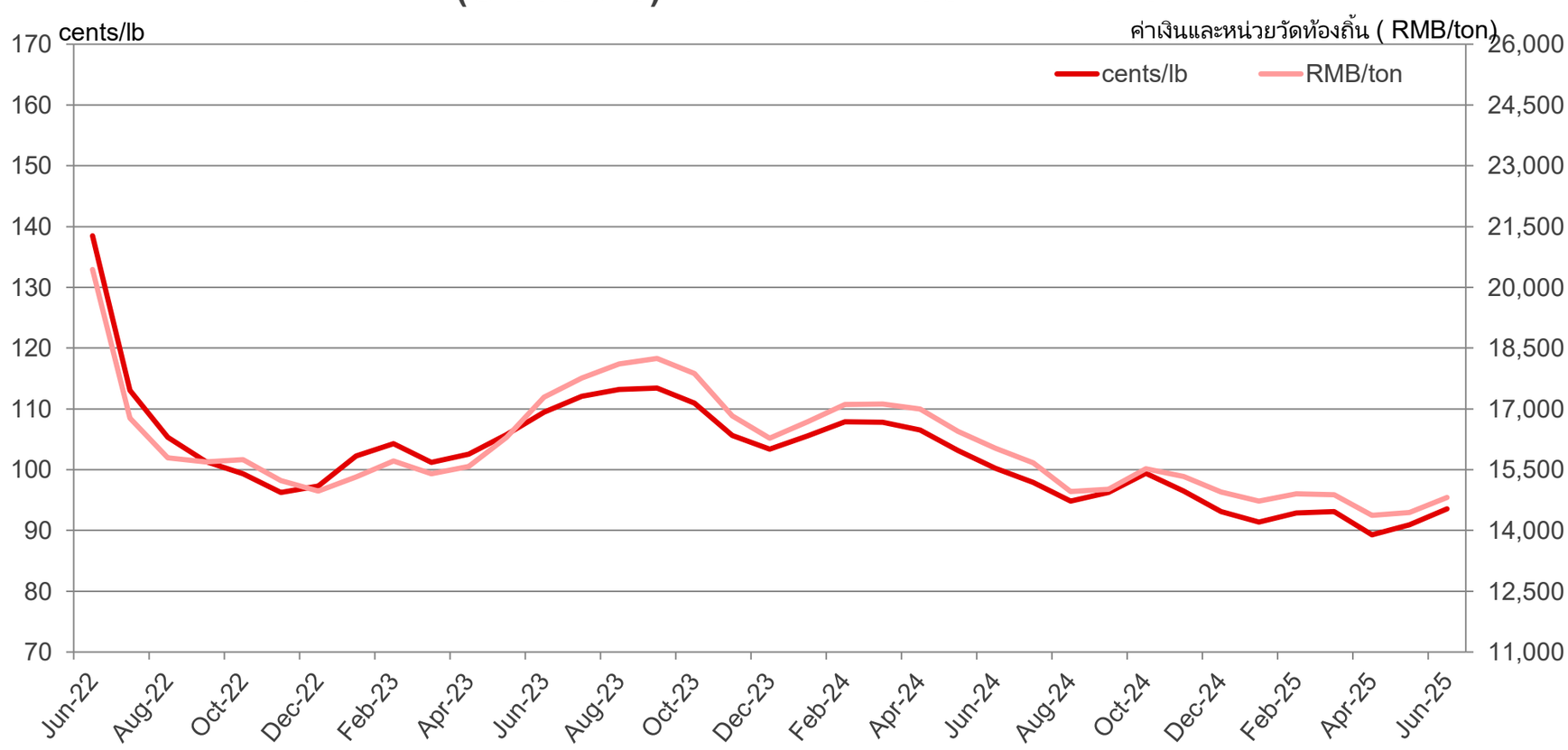

ย้อนกลับไปที่รายการตารางและกราฟ

ราคาสปอต (สายพันธุ์ Shankar-6) ของอินเดียในรอบสามปี

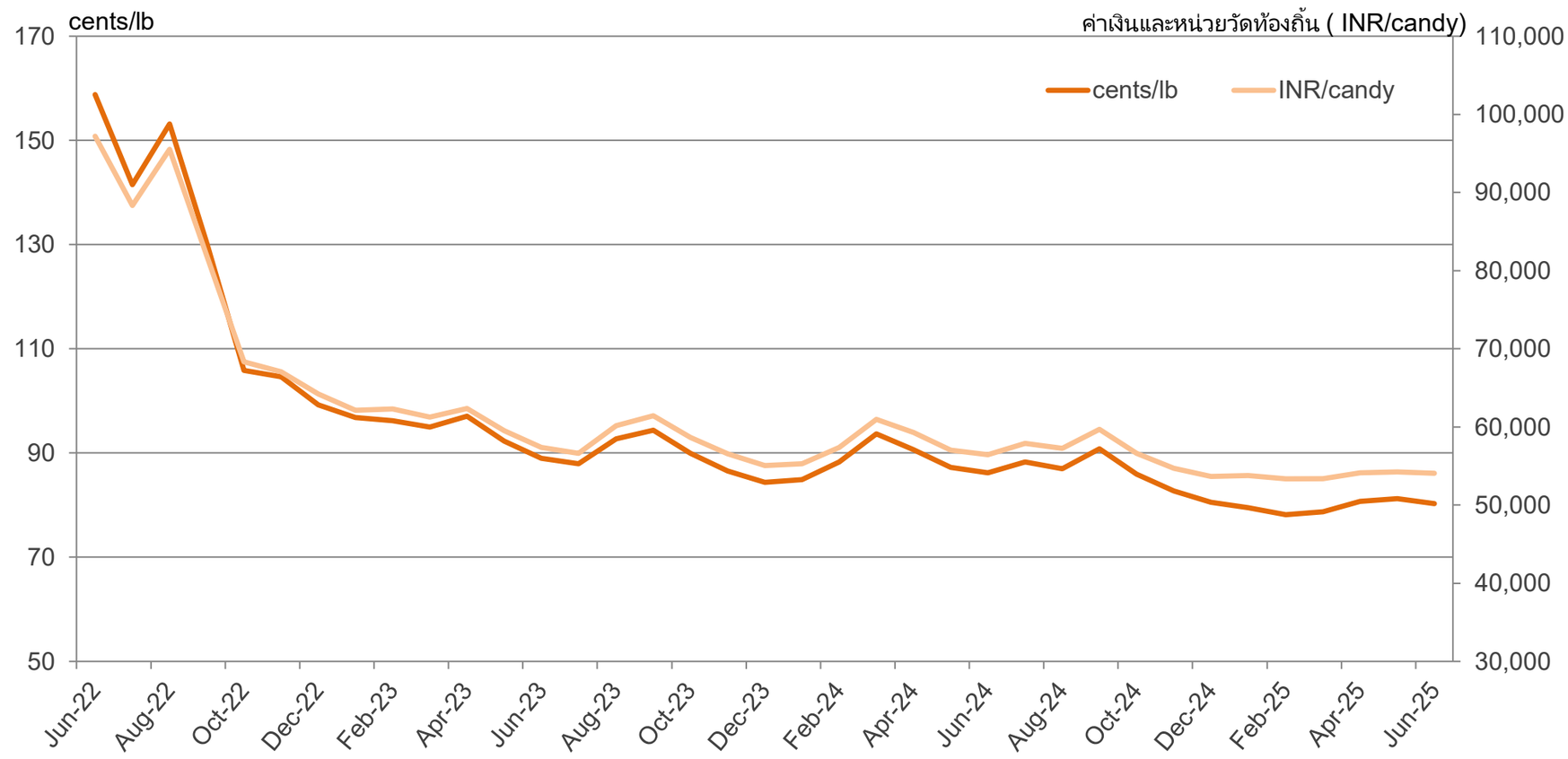

ราคาสปอตของปากีสถานในรอบสามปี

ย้อนกลับไปที่รายการตารางและกราฟ

บัญชีงบดุลฝ้ายของโลก

ล้าน ต่อ 480 lb. เบลล์	2021/22	2022/23	2023/24	2024/25	2025/26 มิถุนายน	2025/26 กรกฎาคม
สต็อกตั้งต้น	72.7	70.9	75.9	73.7	77.3	76.8
การผลิต	114.2	116.3	113.0	119.9	117.0	118.4
วัตถุดิบ	186.9	187.2	188.9	193.6	194.3	195.2
การใช้ฝ้ายของโรงงานจีน	115.7	112.6	114.8	116.7	117.8	118.1
สต๊อกสิ้นสุด	70.9	75.9	73.7	76.8	76.8	77.3
อัตราส่วนสต็อกคงเหลือใช้	61.2%	67.4%	64.2%	65.8%	65.2%	65.5%

บัญชีงบดุลของฝ้ายจีน

ล้าน ต่อ 480 lb. เบลล์	2021/22	2022/23	2023/24	2024/25	2025/26 มิถุนายน	2025/26 กรกฎาคม
สต็อกตั้งต้น	33.8	34.2	33.4	36.7	37.1	36.8
การผลิต	26.7	30.8	27.4	32.0	30.0	31.0
การนำเข้า	7.8	6.2	15.0	5.2	6.5	5.8
วัตถุดิบ	68.3	71.1	75.7	73.9	73.6	73.6
การใช้ฝ้ายของโรงงานจีน	33.4	37.7	38.9	37.0	36.5	36.5
การส่งออก	0.1	0.1	0.1	0.1	0.1	0.1
ปริมาณความต้องการใช้	33.5	37.8	39.0	37.1	36.6	36.6
สต๊อกสิ้นสุด	34.2	33.4	36.7	36.8	37.0	37.1
อัตราส่วนสต็อกคงเหลือใช้	101.9%	88.3%	94.2%	99.4%	101.1%	101.4%

บัญชีงบดุลฝ้ายของโลกหักลบฝ้ายของจีน

ล้าน ต่อ 480 lb. เบลล์	2021/22	2022/23	2023/24	2024/25	2025/26 มิถุนายน	2025/26 กรกฎาคม
สต็อกตั้งต้น	38.9	36.7	42.5	37.0	40.2	39.9
การผลิต	87.5	85.5	85.6	87.9	87.0	87.4
นำเข้าจากประเทศจีน	0.1	0.1	0.1	0.1	0.1	0.1
วัตถุดิบ	126.5	122.4	128.2	125.0	127.3	127.4
การใช้ฝ้ายของโรงงานจีน	82.3	74.9	75.9	79.7	81.3	81.6
ส่งออกไปยังประเทศจีน	7.8	6.2	15.0	5.2	6.5	5.8
ปริมาณความต้องการใช้	90.1	81.2	90.9	84.9	87.8	87.4
สต๊อกสิ้นสุด	36.7	42.5	37.0	39.9	39.8	40.3
อัตราส่วนสต็อกคงเหลือใช้	40.7%	52.4%	40.7%	47.0%	45.3%	46.0%

แหล่งที่มา: กระทรวงเกษตรของสหรัฐอเมริกา(USDA)

ย้อนกลับไปที่รายการตารางและกราฟ

บัญชีงบดุลของฝ่ายอินเดีย

ล้าน ต่อ 480 lb. เบลล์	2021/22	2022/23	2023/24	2024/25	2025/26 มิถุนายน	2025/26 กรกฎาคม
สต็อกตั้งต้น	11.8	8.4	10.8	9.3	9.7	9.7
การผลิต	24.3	26.3	25.4	24.0	23.5	23.5
การนำเข้า	1.0	1.7	0.9	2.9	3.0	3.0
วัตถุดิบ	37.1	36.4	37.1	36.1	36.2	36.2
การใช้ฝ้ายของโรงงานจีน	25.0	24.5	25.5	25.0	25.5	25.5
การส่งออก	3.7	1.1	2.3	1.4	1.0	1.0
ปริมาณความต้องการใช้	28.7	25.6	27.8	26.4	26.5	26.5
สต๊อกสิ้นสุด	8.4	10.8	9.3	9.7	9.7	9.7
อัตราส่วนสต็อกคงเหลือใช้	29.2%	42.3%	33.4%	36.9%	36.6%	36.8%

บัญชีงบดุลของฝ่ายสหรัฐอเมริกา

ล้าน ต่อ 480 lb. เบลล์	2021/22	2022/23	2023/24	2024/25	2025/26 มิถุนายน	2025/26 กรกฎาคม
สต็อกตั้งต้น	3.7	4.6	4.7	3.2	4.4	4.1
การผลิต	17.5	14.5	12.1	14.4	14.0	14.6
การนำเข้า	0.0	0.0	0.0	0.0	0.0	0.0
วัตถุดิบ	21.2	19.1	16.7	17.6	18.4	18.7
การใช้ฝ้ายของโรงงานจีน	2.6	2.1	1.9	1.7	1.7	1.7
การส่งออก	14.1	12.5	11.8	11.8	12.5	12.5
ปริมาณความต้องการใช้	16.6	14.5	13.6	13.5	14.2	14.2
สต๊อกสิ้นสุด	4.6	4.7	3.2	4.1	4.3	4.6
อัตราส่วนสต็อกคงเหลือใช้	27.7%	32.1%	23.2%	30.4%	30.3%	32.4%

บัญชีงบดุลฝ่ายของปากีสถาน

ล้าน ต่อ 480 lb. เบลล์	2021/22	2022/23	2023/24	2024/25	2025/26 มิถุนายน	2025/26 กรกฎาคม
สต็อกตั้งต้น	2.2	1.9	1.5	1.9	2.0	2.1
การผลิต	6.0	3.9	7.0	5.0	5.2	5.0
การนำเข้า	4.5	4.5	3.2	6.1	5.3	5.9
วัตถุดิบ	12.7	10.3	11.7	13.0	12.5	13.0
การใช้ฝ้ายของโรงงานจีน	10.7	8.7	9.7	10.8	10.6	10.9
การส่งออก	0.1	0.1	0.2	0.1	0.1	0.1
ปริมาณความต้องการใช้	10.8	8.8	9.9	10.9	10.7	11.0
สต๊อกสิ้นสุด	1.9	1.5	1.9	2.1	1.9	2.1
อัตราส่วนสต็อกคงเหลือใช้	17.9%	17.3%	18.7%	19.4%	17.4%	18.7%

แหล่งที่มา: กระทรวงเกษตรของสหรัฐอเมริกา(USDA)

ย้อนกลับไปที่รายการตารางและกราฟ

การผลิตฝ้ายของโลก

ล้าน ต่อ 480 lb. เบลล์	2021/22	2022/23	2023/24	2024/25	2025/26 มิถุนายน	2025/26 กรกฎาคม
จีน	26.7	30.8	27.4	32.0	30.0	31.0
อินเดีย	24.3	26.3	25.4	24.0	23.5	23.5
บราซิล	10.8	11.7	14.6	17.0	18.3	18.3
สหรัฐอเมริกา	17.5	14.5	12.1	14.4	14.0	14.6
ปากีสถาน	6.0	3.9	7.0	5.0	5.2	5.0
ออสเตรเลีย	5.9	5.8	5.0	5.6	4.1	4.1
ตุรกี	3.8	4.9	3.2	4.0	3.6	3.6
อุซเบกีสถาน	2.9	3.2	2.9	3.0	2.9	2.9
มาลี	1.4	0.7	1.3	1.1	1.3	1.3
เบนิน	1.4	1.1	1.1	1.3	1.2	1.2
กรีก	1.4	1.5	1.0	1.1	1.0	1.0
เติร์กเมนิสถาน	0.9	0.8	0.8	0.8	0.9	0.9
แม็กซิโก้	1.2	1.6	0.9	0.9	0.7	0.8
ที่เหลือของโลก	9.9	9.6	10.4	9.8	10.4	10.4
แอฟริกา ฟรังค์ โซน	5.8	3.9	4.8	4.4	4.7	4.7
ยูโรป-27	1.7	1.6	1.0	1.2	1.3	1.3
รวมทั่วโลก	114.2	116.3	113.0	119.9	117.0	118.4

การส่งออกฝ้ายของโลก

ล้าน ต่อ 480 lb. เบลล์	2021/22	2022/23	2023/24	2024/25	2025/26 มิถุนายน	2025/26 กรกฎาคม
บราซิล	7.7	6.7	12.3	13.0	14.3	14.3
สหรัฐอเมริกา	14.1	12.5	11.8	11.8	12.5	12.5
ออสเตรเลีย	3.6	6.2	5.7	5.1	5.0	5.0
มาลี	1.3	0.8	1.2	1.0	1.3	1.3
เบนิน	1.8	1.1	1.1	1.2	1.2	1.2
อินเดีย	3.7	1.1	2.3	1.4	1.0	1.0
ตุรกี	0.6	0.9	1.4	1.4	1.0	1.0
กรีก	1.4	1.3	1.0	1.1	1.0	1.0
โกตดิวัวร์	1.3	0.5	0.5	0.6	0.8	0.8
อาร์เจนติน่า	0.7	0.2	0.6	0.5	0.7	0.7
แคเมอรูน	0.7	0.6	0.7	0.7	0.7	0.7
บูร์กินาฟาโซ	1.0	0.8	0.8	0.6	0.6	0.6
ซูดาน	0.6	0.5	0.5	0.5	0.6	0.6
ที่เหลือของโลก	4.4	3.7	4.8	4.3	4.2	4.2
แอฟริกา ฟรังค์ โซน	6.3	3.9	4.4	4.2	4.7	4.7
ยูโรป-27	1.8	1.5	1.1	1.2	1.2	1.2
รวมทั่วโลก	42.8	36.6	44.6	43.0	44.8	44.7

แหล่งที่มา: กระทรวงเกษตรของสหรัฐอเมริกา(USDA)

ย้อนกลับไปที่รายการตารางและกราฟ

ปริมาณการใช้ฝ้ายของโลก

ล้าน ต่อ 480 lb. เบลล์	2021/22	2022/23	2023/24	2024/25	2025/26 มิถุนายน	2025/26 กรกฎาคม
จีน	33.4	37.7	38.9	37.0	36.5	36.5
อินเดีย	25.0	24.5	25.5	25.0	25.5	25.5
ปากีสถาน	10.7	8.7	9.7	10.8	10.6	10.9
บังกลาเทศ	8.8	7.7	7.8	8.3	8.4	8.4
เวียดนาม	6.7	6.5	6.6	7.8	8.0	8.0
ตุรกี	8.6	7.5	6.6	7.0	7.3	7.3
บราซิล	3.2	3.1	3.2	3.3	3.5	3.5
อุซเบกีสถาน	3.3	2.6	3.0	3.1	3.1	3.1
อินโดนีเซีย	2.6	1.8	1.8	1.9	2.0	2.0
สหรัฐอเมริกา	2.6	2.1	1.9	1.7	1.7	1.7
แม็กซิโก้	1.9	1.8	1.5	1.4	1.3	1.4
อียิปต์	0.5	0.5	0.6	1.1	1.2	1.2
อิหร่าน	0.8	0.9	0.9	0.9	0.9	0.9
ที่เหลือของโลก	7.8	7.3	7.0	7.5	7.8	7.8
แอฟริกา ฟรังค์ โซน	0.1	0.1	0.1	0.1	0.1	0.1
ยูโรป-27	0.6	0.6	0.5	0.5	0.5	0.5
รวมทั่วโลก	115.7	112.6	114.8	116.7	117.8	118.1

การนำเข้าฝ้ายของโลก

ล้าน ต่อ 480 lb. เบลล์	2021/22	2022/23	2023/24	2024/25	2025/26 มิถุนายน	2025/26 กรกฎาคม
บังกลาเทศ	8.5	7.0	7.6	8.2	8.4	8.4
เวียดนาม	6.6	6.5	6.6	7.8	8.0	8.0
ปากีสถาน	4.5	4.5	3.2	6.1	5.3	5.9
จีน	7.8	6.2	15.0	5.2	6.5	5.8
ตุรกี	5.5	4.2	3.6	4.3	4.8	4.8
อินเดีย	1.0	1.7	0.9	2.9	3.0	3.0
อินโดนีเซีย	2.6	1.7	1.8	1.9	2.0	2.0
อียิปต์	0.5	0.5	0.6	1.0	1.1	1.1
มาเลเซีย	0.4	0.7	0.7	0.7	0.8	0.8
แม็กซิโก้	1.0	0.7	0.7	0.7	0.6	0.6
อิหร่าน	0.4	0.5	0.5	0.5	0.5	0.5
ไทย	0.8	0.7	0.4	0.5	0.5	0.5
เกาหลีใต้	0.6	0.4	0.3	0.3	0.3	0.3
ที่เหลือของโลก	2.9	2.5	2.3	2.7	3.0	3.0
แอฟริกา ฟรังค์ โซน	0.0	0.0	0.0	0.0	0.0	0.0
ยูโรป-27	0.6	0.5	0.5	0.5	0.5	0.5
รวมทั่วโลก	42.9	37.7	44.1	42.6	44.8	44.7

แหล่งที่มา: กระทรวงเกษตรของสหรัฐอเมริกา(USDA)

ย้อนกลับไปที่รายการตารางและกราฟ

บัญชีงบดุลฝ้ายของโลก

ล้าน ต่อ เมตริกตัน	2021/22	2022/23	2023/24	2024/25	2025/26 มิถุนายน	2025/26 กรกฎาคม
สต็อกตั้งต้น	15.8	15.4	16.5	16.1	16.8	16.7
การผลิต	24.9	25.3	24.6	26.1	25.5	25.8
วัตถุดิบ	40.7	40.8	41.1	42.2	42.3	42.5
การใช้ฝ้ายของโรงงานจีน	25.2	24.5	25.0	25.4	25.6	25.7
สต๊อกสิ้นสุด	15.4	16.5	16.1	16.7	16.7	16.8
อัตราส่วนสต็อกคงเหลือใช้	61.2%	67.4%	64.2%	65.8%	65.2%	65.5%

บัญชีงบดุลของฝ้ายจีน

ล้าน ต่อ เมตริกตัน	2021/22	2022/23	2023/24	2024/25	2025/26 มิถุนายน	2025/26 กรกฎาคม
สต็อกตั้งต้น	7.4	7.4	7.3	8.0	8.1	8.0
การผลิต	5.8	6.7	6.0	7.0	6.5	6.7
การนำเข้า	1.7	1.4	3.3	1.1	1.4	1.3
วัตถุดิบ	14.9	15.5	16.5	16.1	16.0	16.0
การใช้ฝ้ายของโรงงานจีน	7.3	8.2	8.5	8.1	7.9	7.9
การส่งออก	0.0	0.0	0.0	0.0	0.0	0.0
ปริมาณความต้องการใช้	7.3	8.2	8.5	8.1	8.0	8.0
สต๊อกสิ้นสุด	7.4	7.3	8.0	8.0	8.1	8.1
อัตราส่วนสต็อกคงเหลือใช้	101.9%	88.3%	94.2%	99.4%	101.1%	101.4%

บัญชีงบดุลฝ้ายของโลกหักลบฝ้ายของจีน

ล้าน ต่อ เมตริกตัน	2021/22	2022/23	2023/24	2024/25	2025/26 มิถุนายน	2025/26 กรกฎาคม
สต็อกตั้งต้น	8.5	8.0	9.3	8.1	8.7	8.7
การผลิต	19.0	18.6	18.6	19.1	18.9	19.0
นำเข้าจากประเทศจีน	0.0	0.0	0.0	0.0	0.0	0.0
วัตถุดิบ	27.5	26.6	27.9	27.2	27.7	27.7
การใช้ฝ้ายของโรงงานจีน	17.9	16.3	16.5	17.4	17.7	17.8
ส่งออกไปยังประเทศจีน	1.7	1.4	3.3	1.1	1.4	1.3
ปริมาณความต้องการใช้	19.6	17.7	19.8	18.5	19.1	19.0
สต๊อกสิ้นสุด	8.0	9.3	8.1	8.7	8.7	8.8
อัตราส่วนสต็อกคงเหลือใช้	40.7%	52.4%	40.7%	47.0%	45.3%	46.0%

แหล่งที่มา: กระทรวงเกษตรของสหรัฐอเมริกา(USDA)

ย้อนกลับไปที่รายการตารางและกราฟ

บัญชีงบดุลของฝ่ายอินเดีย

ล้าน ต่อ เมตริกตัน	2021/22	2022/23	2023/24	2024/25	2025/26 มิถุนายน	2025/26 กรกฎาคม
สต็อกตั้งต้น	2.6	1.8	2.4	2.0	2.1	2.1
การผลิต	5.3	5.7	5.5	5.2	5.1	5.1
การนำเข้า	0.2	0.4	0.2	0.6	0.7	0.7
วัตถุดิบ	8.1	7.9	8.1	7.9	7.9	7.9
การใช้ฝ้ายของโรงงานจีน	5.4	5.3	5.6	5.4	5.6	5.6
การส่งออก	0.8	0.2	0.5	0.3	0.2	0.2
ปริมาณความต้องการใช้	6.3	5.6	6.1	5.7	5.8	5.8
สต๊อกสิ้นสุด	1.8	2.4	2.0	2.1	2.1	2.1
อัตราส่วนสต็อกคงเหลือใช้	29.2%	42.3%	33.4%	36.9%	36.6%	36.8%

บัญชีงบดุลของฝ่ายสหรัฐอเมริกา

ล้าน ต่อ เมตริกตัน	2021/22	2022/23	2023/24	2024/25	2025/26 มิถุนายน	2025/26 กรกฎาคม
สต็อกตั้งต้น	0.8	1.0	1.0	0.7	1.0	0.9
การผลิต	3.8	3.2	2.6	3.1	3.0	3.2
การนำเข้า	0.0	0.0	0.0	0.0	0.0	0.0
วัตถุดิบ	4.6	4.2	3.6	3.8	4.0	4.1
การใช้ฝ้ายของโรงงานจีน	0.6	0.4	0.4	0.4	0.4	0.4
การส่งออก	3.1	2.7	2.6	2.6	2.7	2.7
ปริมาณความต้องการใช้	3.6	3.2	3.0	2.9	3.1	3.1
สต๊อกสิ้นสุด	1.0	1.0	0.7	0.9	0.9	1.0
อัตราส่วนสต็อกคงเหลือใช้	27.7%	32.1%	23.2%	30.4%	30.3%	32.4%

บัญชีงบดุลฝ่ายของปากีสถาน

ล้าน ต่อ เมตริกตัน	2021/22	2022/23	2023/24	2024/25	2025/26 มิถุนายน	2025/26 กรกฎาคม
สต็อกตั้งต้น	0.5	0.4	0.3	0.4	0.4	0.5
การผลิต	1.3	0.8	1.5	1.1	1.1	1.1
การนำเข้า	1.0	1.0	0.7	1.3	1.2	1.3
วัตถุดิบ	2.8	2.2	2.6	2.8	2.7	2.8
การใช้ฝ้ายของโรงงานจีน	2.3	1.9	2.1	2.4	2.3	2.4
การส่งออก	0.0	0.0	0.0	0.0	0.0	0.0
ปริมาณความต้องการใช้	2.3	1.9	2.2	2.4	2.3	2.4
สต๊อกสิ้นสุด	0.4	0.3	0.4	0.5	0.4	0.4
อัตราส่วนสต็อกคงเหลือใช้	17.9%	17.3%	18.7%	19.4%	17.4%	18.7%

แหล่งที่มา: กระทรวงเกษตรของสหรัฐอเมริกา(USDA)

ย้อนกลับไปที่รายการตารางและกราฟ

การผลิตฝ้ายของโลก

ล้าน ต่อ เมตริกตัน	2021/22	2022/23	2023/24	2024/25	2025/26 มิถุนายน	2025/26 กรกฎาคม
จีน	5.8	6.7	6.0	7.0	6.5	6.7
อินเดีย	5.3	5.7	5.5	5.2	5.1	5.1
บราซิล	2.4	2.6	3.2	3.7	4.0	4.0
สหรัฐอเมริกา	3.8	3.2	2.6	3.1	3.0	3.2
ปากีสถาน	1.3	0.8	1.5	1.1	1.1	1.1
ออสเตรเลีย	1.3	1.3	1.1	1.2	0.9	0.9
ตุรกี	0.8	1.1	0.7	0.9	0.8	0.8
อุซเบกีสถาน	0.6	0.7	0.6	0.7	0.6	0.6
มาลี	0.3	0.2	0.3	0.2	0.3	0.3
เบนิน	0.3	0.2	0.2	0.3	0.3	0.3
กรีก	0.3	0.3	0.2	0.2	0.2	0.2
เติร์กเมนิสถาน	0.2	0.2	0.2	0.2	0.2	0.2
แม็กซิโก้	0.3	0.3	0.2	0.2	0.2	0.2
ที่เหลือของโลก	2.2	2.1	2.3	2.1	2.3	2.3
แอฟริกา ฟรังค์ โซน	1.3	0.8	1.1	1.0	1.0	1.0
ยูโรป-27	0.4	0.4	0.2	0.3	0.3	0.3
รวมทั่วโลก	24.9	25.3	24.6	26.1	25.5	25.8

การส่งออกฝ้ายของโลก

ล้าน ต่อ เมตริกตัน	2021/22	2022/23	2023/24	2024/25	2025/26 มิถุนายน	2025/26 กรกฎาคม
บราซิล	1.7	1.4	2.7	2.8	3.1	3.1
สหรัฐอเมริกา	3.1	2.7	2.6	2.6	2.7	2.7
ออสเตรเลีย	0.8	1.3	1.2	1.1	1.1	1.1
มาลี	0.3	0.2	0.3	0.2	0.3	0.3
เบนิน	0.4	0.2	0.2	0.3	0.3	0.3
อินเดีย	0.8	0.2	0.5	0.3	0.2	0.2
ตุรกี	0.1	0.2	0.3	0.3	0.2	0.2
กรีก	0.3	0.3	0.2	0.2	0.2	0.2
โกตดิวัวร์	0.3	0.1	0.1	0.1	0.2	0.2
อาร์เจนติน่า	0.1	0.0	0.1	0.1	0.2	0.2
แคเมอรูน	0.1	0.1	0.1	0.1	0.1	0.1
บูร์กินาฟาโซ	0.2	0.2	0.2	0.1	0.1	0.1
ซูดาน	0.1	0.1	0.1	0.1	0.1	0.1
ที่เหลือของโลก	1.0	0.8	1.0	0.9	0.9	0.9
แอฟริกา ฟรังค์ โซน	1.4	0.8	1.0	0.9	1.0	1.0
ยูโรป-27	0.4	0.3	0.2	0.3	0.3	0.3
รวมทั่วโลก	9.3	8.0	9.7	9.4	9.8	9.7

แหล่งที่มา: กระทรวงเกษตรของสหรัฐอเมริกา(USDA)

ย้อนกลับไปที่รายการตารางและกราฟ

ปริมาณการใช้ฝ้ายของโลก

ล้าน ต่อ เมตริกตัน	2021/22	2022/23	2023/24	2024/25	2025/26 มิถุนายน	2025/26 กรกฎาคม
จีน	7.3	8.2	8.5	8.1	7.9	7.9
อินเดีย	5.4	5.3	5.6	5.4	5.6	5.6
ปากีสถาน	2.3	1.9	2.1	2.4	2.3	2.4
บังกลาเทศ	1.9	1.7	1.7	1.8	1.8	1.8
เวียดนาม	1.5	1.4	1.4	1.7	1.7	1.7
ตุรกี	1.9	1.6	1.4	1.5	1.6	1.6
บราซิล	0.7	0.7	0.7	0.7	0.8	0.8
อุซเบกีสถาน	0.7	0.6	0.6	0.7	0.7	0.7
อินโดนีเซีย	0.6	0.4	0.4	0.4	0.4	0.4
สหรัฐอเมริกา	0.6	0.4	0.4	0.4	0.4	0.4
แม็กซิโก้	0.4	0.4	0.3	0.3	0.3	0.3
อียิปต์	0.1	0.1	0.1	0.2	0.3	0.3
อิหร่าน	0.2	0.2	0.2	0.2	0.2	0.2
ที่เหลือของโลก	1.7	1.6	1.5	1.6	1.7	1.7
แอฟริกา ฟรังค์ โซน	0.0	0.0	0.0	0.0	0.0	0.0
ยูโรป-27	0.1	0.1	0.1	0.1	0.1	0.1
รวมทั่วโลก	25.2	24.5	25.0	25.4	25.6	25.7

การนำเข้าฝ้ายของโลก

ล้าน ต่อ เมตริกตัน	2021/22	2022/23	2023/24	2024/25	2025/26 มิถุนายน	2025/26 กรกฎาคม
บังกลาเทศ	1.8	1.5	1.6	1.8	1.8	1.8
เวียดนาม	1.4	1.4	1.4	1.7	1.7	1.7
ปากีสถาน	1.0	1.0	0.7	1.3	1.2	1.3
จีน	1.7	1.4	3.3	1.1	1.4	1.3
ตุรกี	1.2	0.9	0.8	0.9	1.0	1.0
อินเดีย	0.2	0.4	0.2	0.6	0.7	0.7
อินโดนีเซีย	0.6	0.4	0.4	0.4	0.4	0.4
อียิปต์	0.1	0.1	0.1	0.2	0.2	0.2
มาเลเซีย	0.1	0.1	0.2	0.2	0.2	0.2
แม็กซิโก้	0.2	0.2	0.2	0.1	0.1	0.1
อิหร่าน	0.1	0.1	0.1	0.1	0.1	0.1
ไทย	0.2	0.1	0.1	0.1	0.1	0.1
เกาหลีใต้	0.1	0.1	0.1	0.1	0.1	0.1
ที่เหลือของโลก	0.6	0.5	0.5	0.6	0.7	0.6
แอฟริกา ฟรังค์ โซน	0.0	0.0	0.0	0.0	0.0	0.0
ยูโรป-27	0.1	0.1	0.1	0.1	0.1	0.1
รวมทั่วโลก	9.3	8.2	9.6	9.3	9.8	9.7

แหล่งที่มา: กระทรวงเกษตรของสหรัฐอเมริกา(USDA)

ย้อนกลับไปที่รายการตารางและกราฟ